

สำนักงาน
 กองช่าง
 กองคลัง
 กองการศึกษาศึกษา
 กองสารนิเทศ
 สถานอำนวยการ

ที่ ชม ๐๐๒๓.๖/ว ๑๙๕๒

..... 5/มิ.ย. 2569

กองสารนิเทศ
ปีที่ 1009
วันที่ - 8 มิ.ย. 2569
เวลา 8:45 น.

เทศบาลเมืองแม่โจ้
รับที่ 7769
วันที่ - 5 มิ.ย. 2569
เวลา 12.12



ศาลากลางจังหวัดเชียงใหม่
ถนนโชตนา ชม ๕๐๓๐๐

๕ มิถุนายน ๒๕๖๙

เรื่อง แจ้งกำชับการเฝ้าระวังและเตรียมความพร้อมรับมือกับสถานการณ์เหตุเพลิงไหม้สถานที่กำจัดขยะ
เรียน นายอำเภอทุกอำเภอ นายกองค้การบริหารส่วนจังหวัดเชียงใหม่ นายกเทศมนตรีนครเชียงใหม่
และนายกเทศมนตรีเมืองทุกแห่ง

- อ้างถึง ๑. หนังสือจังหวัดเชียงใหม่ ด่วนที่สุด ที่ ชม ๐๐๒๓.๖/ว ๒๘๗๕๗ ลงวันที่ ๒๒ สิงหาคม ๒๕๖๘
๒. หนังสือจังหวัดเชียงใหม่ ด่วนที่สุด ที่ ชม ๐๐๒๓.๖/ว ๙๕๑๑ ลงวันที่ ๑๗ มีนาคม ๒๕๖๙
๓. หนังสือจังหวัดเชียงใหม่ ด่วนที่สุด ที่ ชม ๐๐๒๓.๖/ว ๑๖๗๘๘ ลงวันที่ ๑๕ พฤษภาคม ๒๕๖๙

สิ่งที่ส่งมาด้วย สำเนาหนังสือกรมส่งเสริมการปกครองท้องถิ่น ด่วนที่สุด ที่ มท ๐๘๒๑.๒/ว ๒๒๑๗
ลงวันที่ ๑๒ พฤษภาคม ๒๕๖๙ จำนวน ๑ ฉบับ

ตามที่จังหวัดเชียงใหม่ได้แจ้งกำชับให้องค์กรปกครองส่วนท้องถิ่นเฝ้าระวังและเตรียมความพร้อมรับมือสถานการณ์เหตุเพลิงไหม้สถานที่กำจัดขยะ โดยให้ดำเนินการตามมาตรการแนวทางในการป้องกันปัญหาเหตุเพลิงไหม้สถานที่กำจัดขยะมูลฝอยของกรมควบคุมมลพิษ โดยให้องค์กรปกครองส่วนท้องถิ่นพิจารณาการดำเนินการให้เหมาะสมสอดคล้องกับบริบทของพื้นที่ ในกรณีเกิดเหตุเพลิงไหม้บ่อขยะหรือสถานที่กำจัดขยะให้องค์กรปกครองส่วนท้องถิ่นดำเนินการตามหลักเกณฑ์และวิธีการปฏิบัติสำหรับองค์กรปกครองส่วนท้องถิ่นในการช่วยเหลือองค์กรปกครองส่วนท้องถิ่นอื่นและจังหวัดที่ประสบสาธารณภัยตามพระราชบัญญัติป้องกันและบรรเทาสาธารณภัย พ.ศ. ๒๕๕๐ และขอให้รายงานเหตุการณ์ดังกล่าวให้จังหวัดทราบโดยด่วน นั้น

จังหวัดเชียงใหม่ได้รับแจ้งจากกรมส่งเสริมการปกครองท้องถิ่นว่า เนื่องจากปัจจุบันยังปรากฏข่าวไฟไหม้บ่อขยะซึ่งเป็นเหตุการณ์ที่เกิดขึ้นซ้ำบ่อยครั้ง และประเทศไทยอยู่ในช่วงอากาศที่เอื้อต่อการเกิดเหตุไฟไหม้ในสถานที่กำจัดขยะมูลฝอย โดยเฉพาะสถานที่ที่ดำเนินการไม่ถูกต้อง มีการลักลอบเฝ้ากำจัดขยะการเผาเพื่อคัดแยกขยะมูลฝอยบางประเภท ส่งผลกระทบต่อสุขภาพอนามัยของประชาชนและสิ่งแวดล้อมจึงขอให้องค์กรปกครองส่วนท้องถิ่นดำเนินการ ดังนี้

๑. มาตรการเฝ้าระวังสถานที่กำจัดขยะมูลฝอย

๑.๑ รมรงค์ให้ประชาชนคัดแยกขยะต้นทาง โดยเฉพาะขยะอันตรายให้มีการคัดแยกไม่ให้เข้าสู่สถานที่กำจัดขยะ เพื่อป้องกันเหตุเพลิงไหม้ โดยให้องค์กรปกครองส่วนท้องถิ่นจัดให้มีจุดรวบรวมขยะอันตรายให้ครอบคลุมทุกหมู่บ้าน/ชุมชน แล้วรวบรวมส่งกำจัดให้ถูกต้องตามสัญลักษณ์ หรือนำส่งองค์การบริหารส่วนจังหวัดเพื่อดำเนินการต่อไป

๑.๒ จัดให้มีเจ้าหน้าที่เฝ้าระวังประจำสถานที่กำจัดขยะมูลฝอยตลอดเวลาที่มีความเสี่ยง หรือพิจารณาติดตั้งกล้องวงจรปิดในจุดเสี่ยงและจุดสำคัญ เช่น ทางเข้า-ออก พื้นที่ทิ้งขยะและบริเวณโดยรอบ เพื่อป้องกันและเฝ้าระวังการลักลอบเผาขยะมูลฝอย จัดเตรียมอุปกรณ์ดับเพลิงเบื้องต้นให้เพียงพอ และอยู่ในสภาพพร้อมใช้งานอยู่เสมอ

๑.๓ สร้างการมีส่วนร่วมของประชาชนในการสอดส่องเฝ้าระวังการเกิดเพลิงไหม้ในพื้นที่โดยเฉพาะบริเวณสถานที่กำจัดขยะมูลฝอยและพื้นที่โดยรอบ พร้อมทั้งจัดให้มีช่องทางการแจ้งเหตุเพลิงไหม้หรือการลักลอบเผาขยะที่สะดวก รวดเร็ว และเข้าถึงได้ง่าย เช่น หมายเลขโทรศัพท์สายด่วนช่องทางออนไลน์หรือศูนย์รับแจ้งเหตุขององค์กรปกครองส่วนท้องถิ่น

๒. มาตรการป้องกันและลดผลกระทบต่อสุขภาพของประชาชน

๒.๑ ดำเนินมาตรการป้องกันและลดผลกระทบต่อสุขภาพของประชาชนจากควันไฟและมลพิษทางอากาศที่อาจเกิดจากเหตุเพลิงไหม้ในสถานที่กำจัดขยะมูลฝอย ประสานหน่วยงานสาธารณสุขในพื้นที่เพื่อเตรียมความพร้อมด้านการให้บริการทางการแพทย์ การเฝ้าระวังกลุ่มเสี่ยง และการให้ความช่วยเหลือผู้ได้รับผลกระทบอย่างทันท่วงที

๒.๒ ขอให้ประชาชนติดตามข้อมูลข่าวสารจากองค์กรปกครองส่วนท้องถิ่นอย่างใกล้ชิด และปฏิบัติตามคำแนะนำหรือคำสั่งของทางราชการอย่างเคร่งครัด เช่น การหลีกเลี่ยงพื้นที่เสี่ยง การงดกิจกรรมที่ก่อให้เกิดควันเพิ่มเติม และการเข้ารับบริการตรวจสุขภาพเมื่อมีการจัดบริการในพื้นที่ หลีกเลี่ยงการออกนอกอาคารบ้านเรือนหรือที่พักอาศัยโดยไม่จำเป็น ปิดประตูหน้าต่างให้มิดชิด และสวมหน้ากากป้องกันฝุ่นละอองขนาดเล็ก ทุกครั้งเมื่อจำเป็นต้องออกนอกพื้นที่ เพื่อลดการสูดควันและสารพิษที่เป็นอันตรายต่อสุขภาพ

๒.๓ ให้หน่วยบริการสาธารณสุขในสังกัดองค์กรปกครองส่วนท้องถิ่นเตรียมความพร้อมวัสดุอุปกรณ์ทางการแพทย์และสาธารณสุขให้อยู่ในสภาพพร้อมใช้งาน เช่น รถฉุกเฉิน รถพยาบาล อุปกรณ์กู้ชีพกู้ภัย พร้อมทั้งจัดระบบบริการรองรับประชาชน โดยเฉพาะกลุ่มเสี่ยงที่มีภาวะหรือแนวโน้มได้รับผลกระทบต่อระบบทางเดินหายใจ การดูแลรักษาเบื้องต้นได้อย่างทันท่วงทีและมีประสิทธิภาพ

๓. กรณีเกิดเหตุเพลิงไหม้สถานที่กำจัดขยะ ให้องค์กรปกครองส่วนท้องถิ่นรายงานเหตุให้จังหวัดทราบตามแบบรายงานที่กรมส่งเสริมการปกครองท้องถิ่นกำหนด ภายใน ๓ วันทำการ รายละเอียดปรากฏตามสิ่งที่ส่งมาด้วย

จึงเรียนมาเพื่อพิจารณาดำเนินการ สำหรับอำเภอให้แจ้งเทศบาลตำบลและองค์การบริหารส่วนตำบลพิจารณาดำเนินการด้วย

ขอแสดงความนับถือ



(นายสิวกกร บัวป้อง)

รองผู้ว่าราชการจังหวัด ปฏิบัติราชการแทน
ผู้ว่าราชการจังหวัดเชียงใหม่

สำนักงานท้องถิ่นจังหวัด
กลุ่มงานบริการสาธารณะท้องถิ่นฯ
โทร./โทรสาร ๐-๕๓๑๑-๒๖๐๘
<http://chiangmaillocal.go.th>

ด่วนที่สุด

ที่ มท ๐๘๒๑.๒/ว ๒๒๑๑๗



๑๒ พฤษภาคม ๒๕๖๙

ศาลากลางจังหวัดเชียงใหม่
เลขที่รับ..... 13876
วันที่..... 12 พ.ค. 2569
เวลา.....

กรมส่งเสริมการปกครองท้องถิ่น
 สำนักงานส่งเสริมการปกครองท้องถิ่น
 ถนนนครราชสีมา เขตดุสิต กทม ๑๐๓๐๐
 จังหวัดเชียงใหม่
 รับที่..... 6775
 วันที่..... ๑๒ พ.ค. ๒๕๖๙
 โทรสาร.....
 โทร.....

เรื่อง แจ้งกำชับการเฝ้าระวังและเตรียมความพร้อมรับมือกับสถานการณ์เหตุเพลิงไหม้สถานีที่กำจัดขยะ...

เรียน ผู้ว่าราชการจังหวัด ทุกจังหวัด

- อ้างถึง ๑. หนังสือกรมส่งเสริมการปกครองท้องถิ่น ด่วนที่สุด ที่ มท ๐๘๒๑.๒/ว ๓๖๑๖ ลงวันที่ ๒๐ สิงหาคม ๒๕๖๘
 ๒. หนังสือกรมส่งเสริมการปกครองท้องถิ่น ด่วนที่สุด ที่ มท ๐๘๒๑.๒/ว ๙๕๓ ลงวันที่ ๒๖ กุมภาพันธ์ ๒๕๖๙
 ๓. หนังสือกรมส่งเสริมการปกครองท้องถิ่น ด่วนที่สุด ที่ มท ๐๘๒๓.๗/ว ๒๑๑๖ ลงวันที่ ๖ พฤษภาคม ๒๕๖๙

- สิ่งที่ส่งมาด้วย ๑. แบบรายงานข่าวหรือเหตุการณ์สำคัญ (แบบ สปก.สธ. ๐๒) จำนวน ๑ ฉบับ
 ๒. Infographic แนวการเฝ้าระวังและเตรียมความพร้อมฯ จำนวน ๑ ชุด

ตามที่ กรมส่งเสริมการปกครองท้องถิ่นได้ขอให้ จังหวัดแจ้งกำชับการเฝ้าระวัง และเตรียมความพร้อมรับมือกับสถานการณ์เหตุเพลิงไหม้สถานีที่กำจัดขยะ โดยให้ดำเนินการตามมาตรการ แนวทางในการป้องกันปัญหาเหตุเพลิงไหม้สถานีที่กำจัดขยะมูลฝอยของกรมควบคุมมลพิษ โดยให้องค์กร ปกครองส่วนท้องถิ่นพิจารณาการดำเนินการให้เหมาะสมสอดคล้องกับบริบทของพื้นที่ ในกรณีเกิดเหตุ เพลิงไหม้บ่อขยะหรือสถานีที่กำจัดขยะให้องค์กรปกครองส่วนท้องถิ่นดำเนินการตามหลักเกณฑ์และ วิธีการปฏิบัติสำหรับองค์กรปกครองส่วนท้องถิ่นในการช่วยเหลือองค์กรปกครองส่วนท้องถิ่นอื่นและจังหวัด ที่ประสบสาธารณภัย ตามพระราชบัญญัติป้องกันและบรรเทาสาธารณภัย พ.ศ. ๒๕๕๐ และขอให้จังหวัด รายงานเหตุการณ์ดังกล่าวให้กรมส่งเสริมการปกครองท้องถิ่นทราบโดยด่วน นั้น

กรมส่งเสริมการปกครองท้องถิ่นพิจารณาแล้ว เนื่องจากปัจจุบันยังปรากฏข่าวไฟไหม้บ่อขยะ ซึ่งเป็นเหตุการณ์ที่เกิดขึ้นบ่อยครั้ง และประเทศไทยอยู่ในช่วงอากาศที่เอื้อต่อการเกิดเหตุไฟไหม้ในสถานที่กำจัด ขยะมูลฝอย โดยเฉพาะสถานที่ที่ดำเนินการอย่างไม่ถูกต้อง มีการลักลอบเผากำจัดขยะ การเผาเพื่อคัดแยกขยะ มูลฝอยบางประเภท ส่งผลกระทบต่อสุขภาพอนามัยของประชาชนและสิ่งแวดล้อม จึงขอความร่วมมือจังหวัด แจ้งกำชับองค์กรปกครองส่วนท้องถิ่นดำเนินการ ดังนี้

๑. มาตรการเฝ้าระวังสถานที่กำจัดขยะมูลฝอย

๑.๑ รมรณคให้ประชาชนคัดแยกขยะต้นทาง โดยเฉพาะขยะอันตรายให้มีการคัดแยกไม่ให้ เข้าสู่สถานที่กำจัดขยะ เพื่อป้องกันเหตุเพลิงไหม้ โดยให้องค์กรปกครองส่วนท้องถิ่นจัดให้มีจุดรวบรวมขยะ อันตรายให้ครอบคลุมทุกหมู่บ้าน/ชุมชน แล้วรวบรวมส่งกำจัดให้ถูกต้องตามสุลักษณะ หรือนำส่งองค์การ บริหารส่วนจังหวัดเพื่อดำเนินการต่อไป

๑.๒ จัดให้มีเจ้าหน้าที่เฝ้าระวังประจำสถานที่กำจัดขยะมูลฝอยตลอดระยะเวลาที่มี ความเสี่ยง หรือพิจารณาติดตั้งกล้องวงจรปิดในจุดเสี่ยงและจุดสำคัญ เช่น ทางเข้า-ออก พื้นที่ทิ้งขยะ และบริเวณโดยรอบ เพื่อป้องกันและเฝ้าระวังการลักลอบเผาขยะมูลฝอย จัดเตรียมอุปกรณ์ดับเพลิงเบื้องต้น ให้เพียงพอ และอยู่ในสภาพพร้อมใช้งานอยู่เสมอ

๑.๓ สร้างการมีส่วนร่วมของประชาชนในการสอดส่องเฝ้าระวังการเกิดเพลิงไหม้ในพื้นที่ โดยเฉพาะบริเวณสถานที่กำจัดขยะมูลฝอยและพื้นที่โดยรอบ พร้อมทั้งจัดให้มีช่องทางการแจ้งเหตุเพลิงไหม้ หรือการลักลอบเผาขยะที่สะดวก รวดเร็ว และเข้าถึงได้ง่าย เช่น หมายเลขโทรศัพท์สายด่วน ช่องทางออนไลน์ หรือศูนย์รับแจ้งเหตุขององค์กรปกครองส่วนท้องถิ่น

/๒. มาตรการป้องกัน...

๒. มาตรการป้องกันและลดผลกระทบต่อสุขภาพของประชาชน

๒.๑ ดำเนินมาตรการป้องกันและลดผลกระทบต่อสุขภาพของประชาชนจากควันไฟ และมลพิษทางอากาศที่อาจเกิดจากเหตุเพลิงไหม้ในสถานที่กำจัดขยะมูลฝอย ประสานหน่วยงานสาธารณสุขในพื้นที่เพื่อเตรียมความพร้อมด้านการให้บริการทางการแพทย์ การเฝ้าระวังกลุ่มเสี่ยง และการให้ความช่วยเหลือผู้ได้รับผลกระทบอย่างทันที่

๒.๒ ขอให้ประชาชนติดตามข้อมูลข่าวสารจากองค์กรปกครองส่วนท้องถิ่นอย่างใกล้ชิด และปฏิบัติตามคำแนะนำหรือคำสั่งของทางราชการอย่างเคร่งครัด เช่น การหลีกเลี่ยงพื้นที่เสี่ยง การงดกิจกรรมที่ก่อให้เกิดควันเพิ่มเติม และการเข้ารับบริการตรวจสุขภาพเมื่อมีการจัดบริการในพื้นที่หลีกเลี่ยงการออกนอกอาคารบ้านเรือนหรือที่พักอาศัยโดยไม่จำเป็น ปิดประตูหน้าต่างให้มิดชิด และสวมหน้ากากป้องกันฝุ่นละอองขนาดเล็ก ทุกครั้งเมื่อจำเป็นต้องออกนอกพื้นที่ เพื่อลดการสูดควันและสารพิษที่เป็นอันตรายต่อสุขภาพ

๒.๓ ให้หน่วยบริการสาธารณสุขในสังกัดองค์กรปกครองส่วนท้องถิ่นเตรียมความพร้อมวัสดุอุปกรณ์ทางการแพทย์และสาธารณสุขให้อยู่ในสภาพพร้อมใช้งาน เช่น รถฉุกเฉิน รถพยาบาล อุปกรณ์กู้ชีพกู้ภัย พร้อมทั้งจัดระบบบริการรองรับประชาชน โดยเฉพาะกลุ่มเสี่ยงที่มีภาวะหรือแนวโน้มได้รับผลกระทบต่อระบบทางเดินหายใจ การดูแลรักษาเบื้องต้นได้อย่างทันที่และมีประสิทธิภาพ

๓. ให้จังหวัดรายงานเหตุเพลิงไหม้สถานที่กำจัดขยะให้ศูนย์ปฏิบัติการกรมส่งเสริมการปกครองท้องถิ่น (ศปก.สถ.) ทราบภายใน ๒๔ ชั่วโมง ผ่านทาง Application Line ชื่อกลุ่ม “ศูนย์ปฏิบัติการ สถ.” และรายงานตามแบบรายงานข่าวหรือเหตุการณ์สำคัญ (แบบ ศปก.สถ. ๐๒) ภายใน ๓ วันทำการ รายละเอียดปรากฏตามสิ่งที่ส่งมาด้วย

จึงเรียนมาเพื่อโปรดพิจารณา

ขอแสดงความนับถือ



(นายธีรุตม์ สุภาวิบูลย์ผล)

อธิบดีกรมส่งเสริมการปกครองท้องถิ่น



สิ่งที่ส่งมาด้วย

กองสาธารณสุขและสิ่งแวดล้อมท้องถิ่น
กลุ่มงานสิ่งแวดล้อมและการเปลี่ยนแปลงสภาพภูมิอากาศ
โทร ๐ ๒๒๔๑ ๙๐๐๐ ต่อ ๒๑๑๒
ไปรษณีย์อิเล็กทรอนิกส์ Saraban@dla.go.th
ผู้ประสานงาน นายภูมิ ปฏิสันถาวร โทร. ๐๙๑ ๔๐๔ ๒๒๑๑

แบบรายงานเหตุเพลิงไหม้บ่อขยะหรือสถานที่กำจัดขยะ

๑. สาเหตุ

.....
.....
.....

๒. สถานการณ์

๒.๑ ต่อประชาชน

.....
.....

๒.๒ ต่อสิ่งแวดล้อม

.....
.....

๓. ผลกระทบ

๓.๑ ต่อประชาชน

.....
.....

๓.๒ ต่อสิ่งแวดล้อม

.....
.....

๔. การแก้ไขปัญหา

.....
.....
.....

ผู้รายงาน.....
ตำแหน่ง.....
หน่วยงาน.....
วันที่.....เวลา.....



แนวทางการเฝ้าระวังและรับมือเหตุเพลิงไหม้สถานที่กำจัดขยะ

มาตรการเฝ้าระวังและป้องกันเชิงรุก

คัดแยกขยะอันตราย ตั้งแต่ต้นทาง

คัดแยกขยะอันตรายไม่ให้เข้าสู่สถานที่
กำจัดขยะ จัดให้มีจุดรวบรวม
ขยะอันตรายให้ครอบคลุม
ทุกหมู่บ้าน/ชุมชน

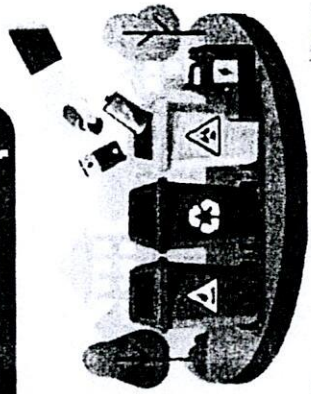

เฝ้าระวังพื้นที่เสี่ยง ตลอด 24 ชั่วโมง

ติดตั้งกล้อง CCTV หรือจัดเจ้าหน้าที่
เฝ้าระวังตลอดระยะเวลาที่มีความเสี่ยง
จัดเตรียมอุปกรณ์ดับเพลิง
ให้พร้อมใช้งานอยู่เสมอ

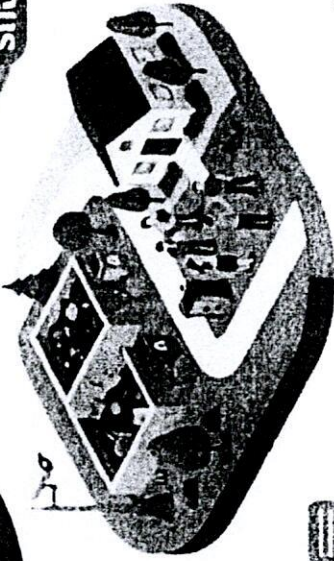
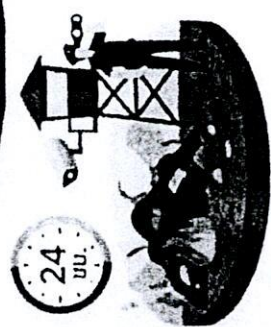

การป้องกันและดูแลสภาพประชาชน

เตรียมพร้อมบริการ ทางการแพทย์

ประสานหน่วยงานสาธารณสุขในพื้นที่
เตรียมความพร้อมเฝ้าระวังกลุ่มเสี่ยง
และการให้ความช่วยเหลือ ผู้ได้รับผลกระทบ
อย่างทั่วถึง



แนะนำวิธีป้องกัน ฝุ่นควันและสารพิษ

ขอให้ประชาชนติดตามข้อมูลทางราชการ
หลีกเลี่ยงพื้นที่เสี่ยง และสวมหน้ากาก
ป้องกันฝุ่นละอองขนาดเล็ก
เมื่อออกนอกอาคาร

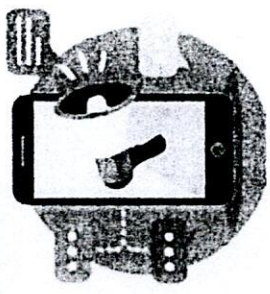
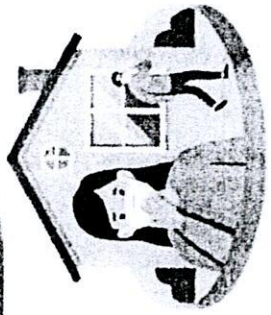

สร้างเครือข่าย ประชาชนแจ้งเหตุ

จัดให้มีช่องทางการแจ้งเหตุสะดวก รวดเร็ว
และเข้าถึงได้ง่าย เช่น สายด่วน ช่องทางออนไลน์
หรือศูนย์รับแจ้งเหตุของ อปท.

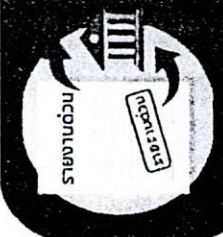

จังหวัดรายงาน ให้ ศปก.สธ. ทราบ

ภายใน 24 ชั่วโมง ผ่านทาง Application Line
ชื่อกลุ่ม "ศูนย์ปฏิบัติการ สด"

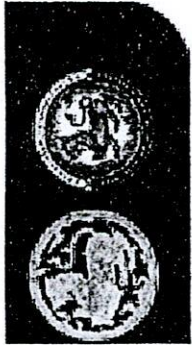

การเฝ้าระวังและเตรียมความพร้อมรับมือกับ สถานการณ์เหตุเพลิงไหม้สถานที่กำจัดขยะ

การรายงานสถานการณ์

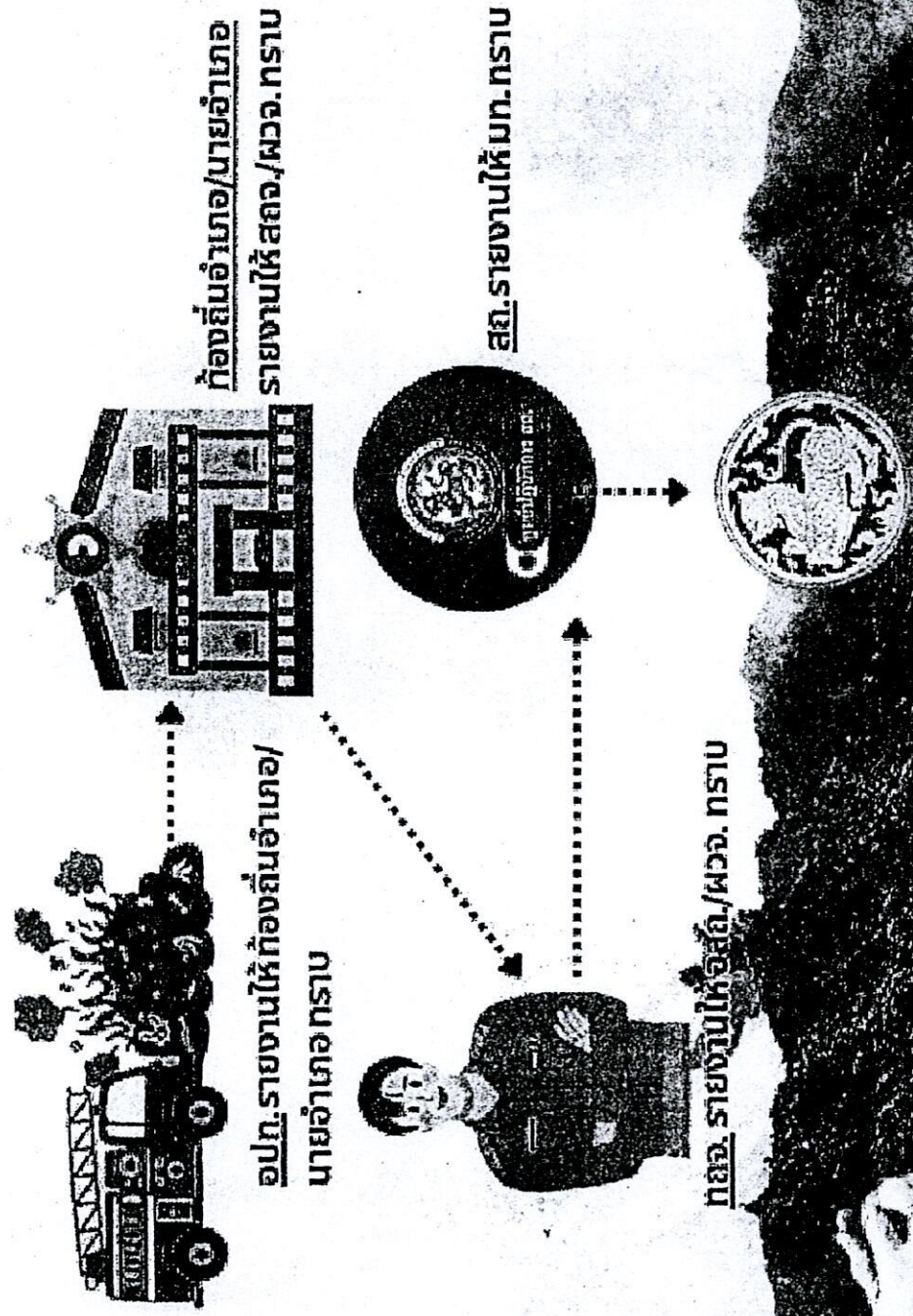

นายธีรุตม์ ศุภวิบูลย์ผล
อธิบดีกรมส่งเสริมการปกครองท้องถิ่น

กองสาธารณสุขและสิ่งแวดล้อมท้องถิ่น
กรมส่งเสริมการปกครองท้องถิ่น กระทรวงมหาดไทย



การเฝ้าระวังและเตรียมความพร้อมรับมือภัย สถานการณ์เหตุเพลิงไหม้สถานที่กำจัดขยะ

การรายงานสถานการณ์

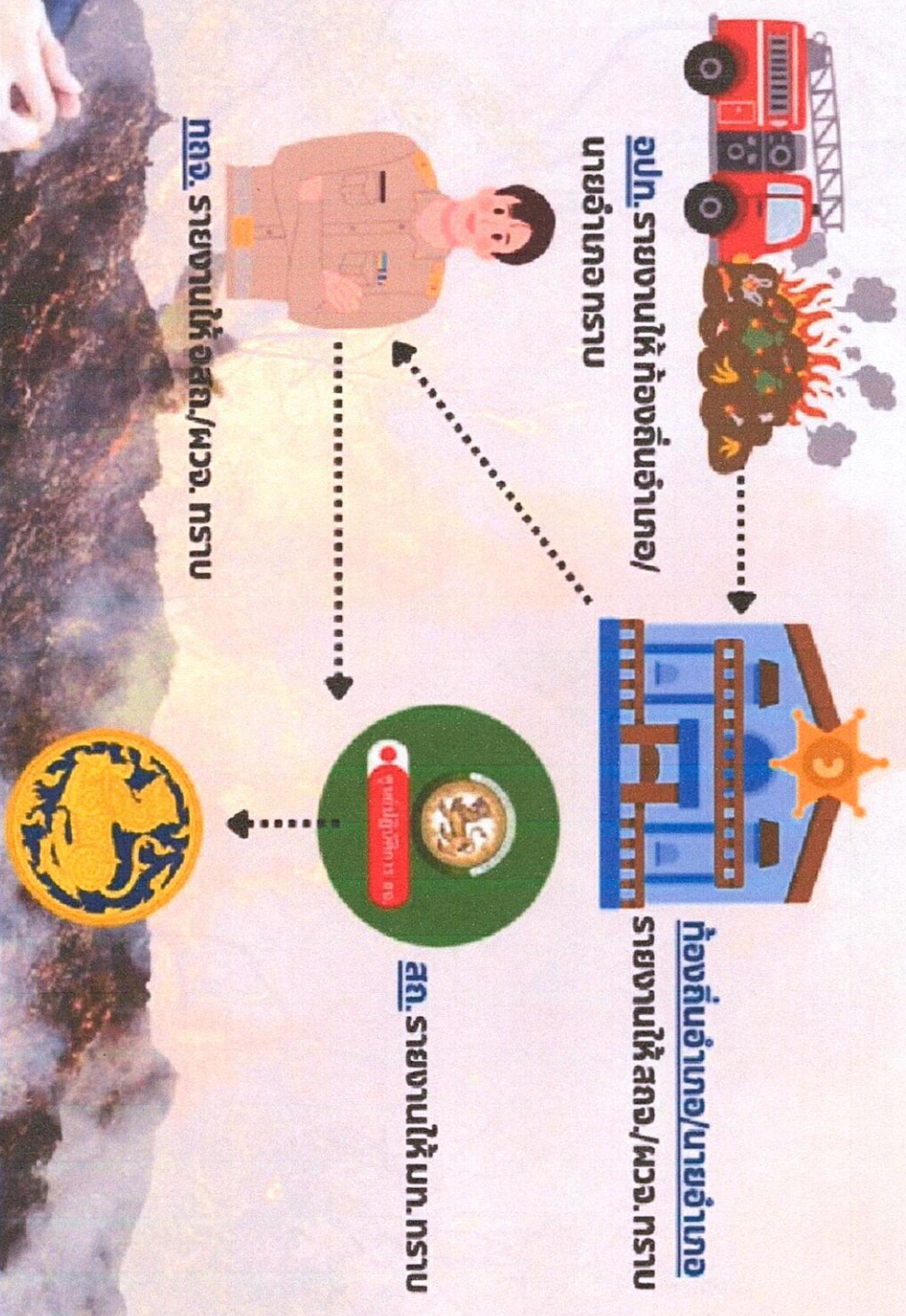

นายธีรุตม์ ศุภวิบูลย์ผล

อธิบดีกรมส่งเสริมการปกครองท้องถิ่น

กองสารพัดสุขและสิ่งแวดล้อมท้องถิ่น

กรมส่งเสริมการปกครองท้องถิ่น กระทรวงมหาดไทย





แนวทางการเฝ้าระวังและรับมือเหตุเพลิงไหม้สถานที่กำจัดขยะ

มาตรการเฝ้าระวังและป้องกันเชิงรุก

คัดแยกขยะอันตราย

ตั้งแต่ต้นทาง

คัดแยกขยะอันตรายไม่ให้เข้าสู่สถานที่กำจัดขยะ จัดให้มีจุดรวบรวมขยะอันตรายให้ครอบคลุมทุกหมู่บ้าน/ชุมชน



การป้องกันและดูแลสุขภาพประชาชน

เตรียมพร้อมบริการทางการแพทย์

ประสานหน่วยงานสาธารณสุขในพื้นที่ เตรียมความพร้อมเฝ้าระวังกลุ่มเสี่ยง และการให้ความช่วยเหลือ ผู้ได้รับผลกระทบอย่างทั่วถึง



เฝ้าระวังพื้นที่เสี่ยง

ตลอด 24 ชั่วโมง

ติดตั้งกล้อง CCTV หรือจัดเจ้าหน้าที่เฝ้าระวังตลอดระยะเวลาที่มีความเสี่ยง จัดเตรียมอุปกรณ์ดับเพลิงให้พร้อมใช้งานอยู่เสมอ



แนะนำวิธีป้องกัน

ผู้ปกครองและผู้ดูแล

ขอให้ประชาชนติดตามข้อมูลข่าวสารการหลีกเลี่ยงพื้นที่เสี่ยง และสวมหน้ากากป้องกันฝุ่นละอองขนาดเล็กเมื่อออกนอกอาคาร

สร้างเครือข่ายประชาชนแจ้งเหตุ

จัดให้มีช่องทางแจ้งเหตุสะดวก รวดเร็ว และเข้าถึงได้ง่าย เช่น สายด่วน ช่องทางโซเชียลมีเดีย หรือศูนย์รับแจ้งเหตุของ สปก.



จังหวัดรายงาน

ให้ สปก.สส. ทราบ

ภายใน 24 ชั่วโมง ผ่านทาง Application Line ชื่อกลุ่ม “ศูนย์ปฏิบัติการ สก”



รู้จัก “ถังขยะ= 4 สี”

แยกก่อนทิ้ง ดีต่อใจ Tan

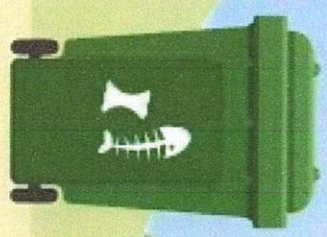

ถังสีเขียว
ขยะเปียก

เศษอาหาร เปลือกผลไม้
เศษใบไม้ เศษเปลือกสัตว์
ขยะย่อยสลายได้

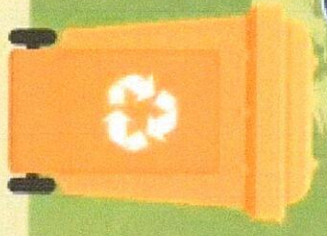

ถังสีเหลือง
ขยะรีไซเคิล

ขวดแก้ว เหล็ก
กระดาษลัง อลูมิเนียม
พลาสติก



ถังสีฟ้า
ขยะทั่วไป

กล่องโฟม ซองสุกอบ
ของนม ทีวี ตู้ ภาชนะลิฟ
ขยะย่อยสลายเองไม่ได้



ถังสีแดง
ขยะอันตราย

หลอดไฟ กำบโพงฉาย
กระป๋องสารเคมี ยาฆ่าแมลง
ยาหมดอายุ